关键概念

卡片

问答对被称为「卡片」。这类似于纸质抽认卡，正面是问题，背面是答案。然而，在 Anki 中，卡片并不像实体卡 片，当你显示答案时，默认情况下问题仍然可见。例如，如果你在学习基础化学，你可能会看到这样的问题：

```
问：氧元素的化学符号？
```

思考后，你决定答案是 O，点击「显示答案」按钮，Anki 会显示：

```
问：氧元素的化学符号？
答：O
```

确认答案正确后，你告诉 Anki 你记住的程度，然后 Anki 会决定下次何时再显示这张卡片。例如，Anki 可能决 定 3 天后再次显示这张卡片。在这种情况下，我们说这张卡片现在有 3 天的间隔。

卡片状态

- **新卡片**：你下载或自己创建的卡片，但从未学习过。
- **学习中**：最近第一次看到的卡片，尚在学习中。
- **复习中**：你已经完成学习的卡片。这些卡片将在其延迟（间隔）过后再次显示。复习卡片还可以分为两类：
  - **欠熟练**：欠熟练卡片的间隔小于 21 天。
  - **已熟练**：已熟练卡片的间隔为 21 天或更长。
- **重学中**：在复习阶段被遗忘的卡片。这些卡片会返回重学状态以再次学习。

牌组

「牌组」是一组卡片。你可以将卡片放入不同的牌组中，以便部分学习你的卡片集合，而不是一次性学习所有内 容。每个牌组可以有不同的设置，例如每天显示多少新卡片，或卡片再次显示的等待时间。

牌组可以包含其他牌组，这使你可以将牌组组织成树状结构。Anki 使用双冒号（「::」）表示牌组树中的不同级 别。例如，名为「中文::汉字」的牌组指的是一个「汉字」牌组，是「中文」牌组的一部分。如果你选择「汉 字」，那么只显示汉字卡片；如果你选择「中文」，那么所有中文卡片都会显示，包括汉字卡片。

要将牌组放入树中，你可以在每个级别之间用双冒号命名，或者在牌组列表中拖放牌组。放置在另一个牌组内的牌 组通常称为「子牌组」，顶级牌组称为「父牌组」。

Anki 的起始牌组名为「系统默认」；任何与其他牌组分离的卡片都将进入这里。如果该默认牌组中没有卡片，且 你已添加其他牌组，Anki 会隐藏该牌组。或者，你可以重命名此牌组，并将其用于其他卡片。

牌组列表中的牌组按字母顺序排序。如果你的牌组名称包含数字，这可能导致出乎意料的顺序 - 例如，「我的牌 组 10」会在「我的牌组 9」之前，因为 1 在 9 之前。如果你希望「我的牌组 9」出现在前面，可以将其重命名 为「我的牌组 09」，这样就会出现在「我的牌组 10」之前。

牌组最好用于广泛类别的卡片，而不是像「食物动词」或「第一课」这样的特定主题。有关更多信息，请参 阅适当使用牌组部分。

有关牌组顺序如何影响卡片学习顺序的信息，请参阅显示顺序部分。

笔记与字段

制作抽认卡时，通常希望制作多个与同一信息相关的卡片。例如，如果你正在学习法语，并了解到单词 **bonjour** 意味着「你好」，你可能希望创建一张显示「bonjour」并要求你记住「你好」的卡片，以及另一张 显示「你好」并要求你记住「bonjour」的卡片。一张卡片测试你识别法语单词的能力，另一张卡片测试你产生单 词的能力。

使用纸质抽认卡时，你只有一种选择，即为每张卡片重复写信息。一些抽认卡程序通过提供翻转正面和背面的功能 使生活更轻松。这比纸质情况有所改进，但存在两个主要缺点：

- 由于此类程序不会分别跟踪你对识别和生产的表现，卡片往往不会在最佳时机展示给你，这意味着比你期望的更 容易忘记，或者学习的内容超过必要。
- 反转问题和答案仅在你想在每一面上具有完全相同内容时有效。这意味着无法在每张卡片的背面显示额外信息。

Anki 通过允许你将卡片的内容拆分为独立的信息片段来解决这些问题。然后，你可以告诉 Anki 你希望在每张卡 片上显示哪些信息片段，Anki 负责为你创建卡片，如果你以后有任何修改，它会相应更新卡片。

假设我们想学习法语词汇，并希望在每张卡片的背面包含教科书页码。我们希望我们的卡片看起来像这样：

```
问：Bonjour
答：你好
    页码 #12
```

以及：

```
问：你好
答：Bonjour
    页码 #12
```

在这两张卡片中，我们有相同的三个相关信息：一个法语单词，一个中文含义和一个页码。如果我们将它们组合在 一起，它们看起来像这样：

```
法语：Bonjour
汉语：你好
页码：12
```

在 Anki 中，这组相关信息称为「笔记」，每个信息片段包含在一个「字段」中。在这个例子中，笔记有三个字 段：「法语」、「中文」和「页码」。

要添加和编辑字段，请在添加或编辑笔记时点击「字段...」按钮。有关字段的更多信息，请参 阅自定义字段部分。

卡片模板

为了让 Anki 基于我们的笔记创建卡片，我们需要给它一份蓝图，说明每张卡片的正背面应显示哪些字段。此蓝图 被称为「卡片模板」。每种笔记模板可以有一个或多个卡片模板；当你添加笔记时，Anki 将为每个卡片模板创建 一张卡片。

所有卡片模板都有两个「内容模板」，一个用于问题，一个用于答案。在前面的法语示例中，我们希望识别卡片的 背面看起来像这样：

```
问：Bonjour
答：你好
    页码 #12
```

为此，我们可以将答案模板设置为：

```
问：{{法语}}
答：{{中文}}<br>
    页码 #{{页码}}
```

在卡片模板中，字段名称被包裹在双大括号中，如 `{{法语}}` 或 `{{中文}}` 。Anki 会将这些替换为字段中包含 的实际文本。这被称为「字段替换」。未被双大括号包裹的文本在每张卡片上保持不变。例如，我们不需要在每个笔记中添加「页码 #」，因为模板会自动将其添加到每张卡片上。 `<br>` 标签是一 个特殊的代码，告诉 Anki 换行。有关更多细节，请参阅模板部分。

生成卡片的模板也以类似的方式工作：

```
问：{{中文}}
答：{{法语}}<br>
    页码 #{{页码}}
```

创建卡片模板后，每次你添加新笔记时，都会基于该卡片模板创建一张卡片。卡片模板使得保持卡片格式一致变得 容易，并且能大大减少添加信息所需的工作量。它们还意味着 Anki 可以确保相关卡片不会出现在离得太近的位 置，并允许你一次性修正打字错误或事实错误，所有相关卡片都会立即更新。

要添加和编辑卡片模板，请在添加或编辑笔记时点击「卡片...」按钮。有关卡片模板的更多信息，请参 阅卡片和模板部分。

笔记模板

Anki 允许你为不同的材料创建不同模板的笔记。每种笔记模板都有其自己的字段和卡片模板集。为每个广泛主题 创建单独的笔记模板是个好主意。在前面的法语示例中，我们可以为此创建一个名为「法语」的笔记模板。如果我 们想学习首都，可以为此创建一个笔记模板，字段如「国家」和「首都」等。

Anki 自带一些标准笔记模板。这些笔记模板是为了让新用户更容易使用 Anki，但从长远来看，建议你为所学习的 内容创建自己的特定笔记模板。标准笔记模板包括：

- **问答题**
  具有「正面」和「背面」字段，并会创建一张卡片。你输入在「正面」的文本会出现在卡片正面，输入在「背 面」的文本会出现在卡片背面。

- **问答题（同时生成翻转的卡片）**
  如「问答题」，但为你输入的文本创建两张卡片：一张从正面→背面，一张从背面→正面。

- **问答题（同时生成翻转的卡片<可选>）**
  如「问答题」，但有一个名为「添加反向」的第三个字段。如果你在该字段中输入任何文本，就会创建一张反向 卡片（背面→正面）。详情请参阅卡片和模板部分。

- **问答题（输入答案）**
  本质上是「问答题」，但在正面有一个额外的文本框，你可以在其中输入答案。当你翻到背面时，Anki 会显示 你的输入与实际答案之间的任何差异。更多信息请参阅检查答案部分。

- **填空题**
  一种允许你选择文本并将其转换为填空题的笔记模板（如，「人类在 [...] 年登陆月球」→「人类在 1969 年 登陆月球」）。更多信息请参阅填空题部分。

- **图片遮盖**
  类似于填空题笔记模板，但适用于图像而非文字，这在研究重度依赖图像的材料时尤其有用，如解剖学和地理。 详情请参阅手册的图片遮盖部分。

要添加你自己的笔记模板并修改现有的模板，可以从主 Anki 窗口中使用「工具→管理笔记模板」。

笔记和笔记模板是针对你整个集合的，而不是仅限于单个牌组。这意味着你可以在一个牌组中使用不同的笔记模 板，或者将同一个笔记生成的卡片放入不同的牌组中。当你使用添加窗口添加笔记时，你可以选择要使用的笔记模 板和要使用的牌组，这些选择相互之间是完全独立的。你也可以在笔记创建 后更改笔记的模板。

集合

你的**集合**是存储在 Anki 中的所有材料：你的卡片、笔记、牌组、笔记模板、牌组选项等。

共享牌组

你可以在 YouTube 上观 看关于共享牌组和复习基础的视频。

开始使用 Anki 最简单的方法是下载他人共享的卡片牌组：

1. 点击牌组列表底部的「获取共享」按钮。
2. 当你找到感兴趣的牌组时，点击「下载」按钮下载牌组包。
3. 双击下载的包将其导入 Anki，或者选择「文件 → 导入」。

注意：目前还无法将共享牌组直接添加到你的 AnkiWeb 账户。你需要先将它们导入到桌面应用程序、AnkiMobile 或 AnkiDroid，然后同步以将牌组上传到 AnkiWeb。

创建你自己的牌组是学习复杂主题最有效的方法。像语言和科学这样的科目不能仅仅通过记忆事实来理解——你需要 解释和背景信息才能有效学习它们。此外，自己输入信息迫使你决定哪些是关键点，从而更好地理解内容。

如果你是语言学习者，你可能会想下载一长串单词及其翻译，但这并不会教会你一门语言，就像记忆科学方程不会 教会你天体物理一样。要正确学习，你可能需要教科书、老师或接触真实的句子。

> 如果我不理解这个材料，那我不如不学。
> —SuperMemo

大多数共享牌组是由那些在 Anki 之外学习资料的人创建的，比如来自教科书、课程、电视等。他们从所学中选择 有趣的点并将其放入 Anki。他们可能不会在卡片中添加背景信息或解释，因为他们自己已经理解了材料。因此， 当其他人下载他们的牌组并尝试使用时，可能会发现非常困难，因为缺少背景信息和解释。

这并不是说共享牌组毫无用处。如果你正在学习教科书 ABC，而其他人共享了一些来自 ABC 的想法牌组，这将是 一个很好的节省时间的方法。对于一些基本上是事实清单的简单主题，比如首都城市名称或国旗，你可能不需要任 何外部材料。然而，对于复杂的主题，共享牌组应该作为外部材料的**补充**，而不是**替代**。

学习

原文：Studying - Anki Manual (ankiweb.net)

- 牌组
- 学习概览
- 问题
- 回答按钮
- 到期计数
- 模糊系数
- 编辑及更多
- 显示顺序
- 关联卡片与搁置
- 快捷键
- 落后进度

当你找到了一个喜欢的牌组或者输入了一些笔记后，就可以开始学习了。

牌组

在 Anki 中，学习仅限于当前选择的牌组以及其包含的任何子牌组内。

在牌组界面中，你的牌组和子牌组会以列表形式显 示。今天的新卡片、学习中的卡片和待复习的卡片也会在这里显示。

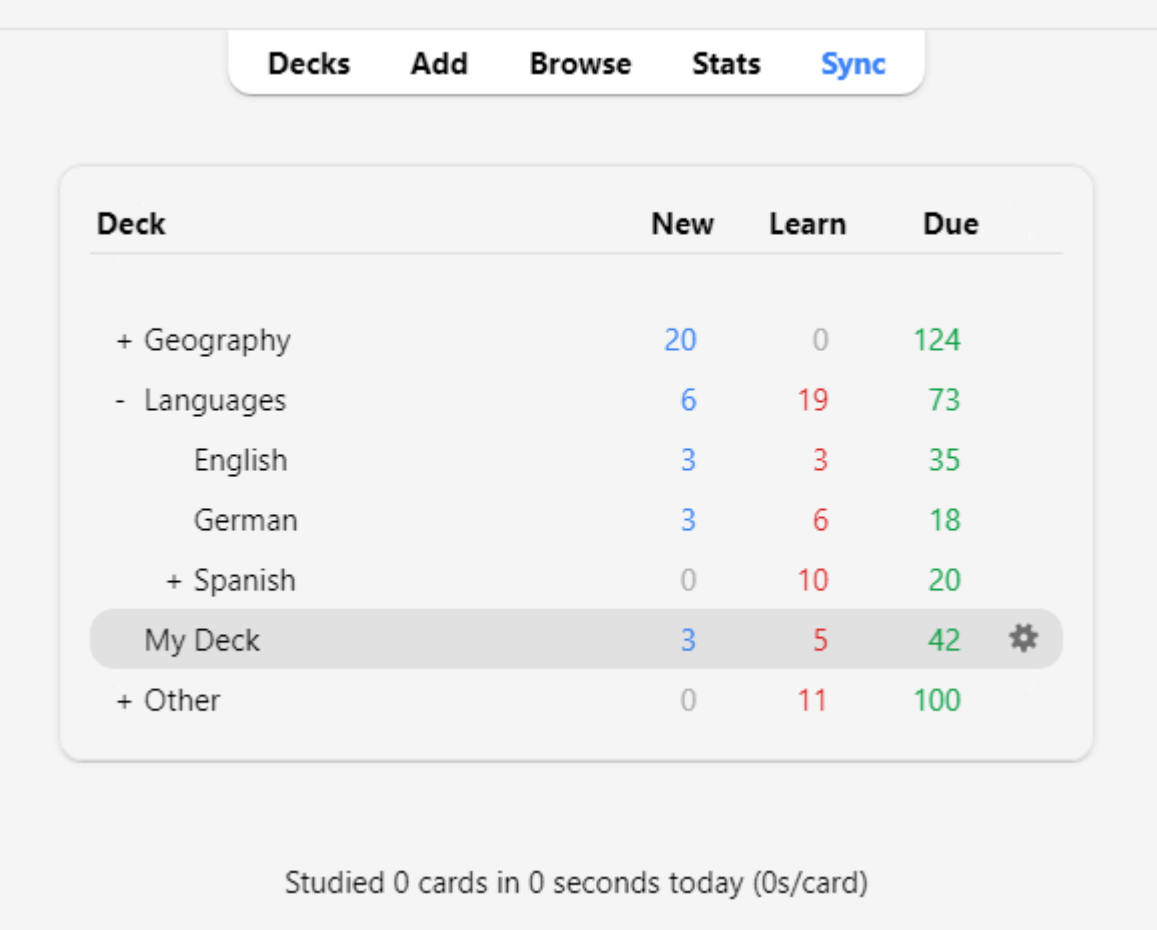

当你点击一个牌组时，它会成为「当前牌组」，Anki 会切换到学习界面。你可以随时通过点击主窗口顶部的「牌 组」返回牌组列表。（你也可以使用菜单中的「学习牌组」操作从键盘选择一个新的牌组，或者可以按下 s 键来学习当前选择的牌组。）

你可以点击牌组右侧的齿轮按钮来重命名或删除牌组，改变其选项， 或导出它。

学习概览

点击一个牌组进行学习后，你会看到一个显示今天到期卡片数的界面。这称为「牌组概览」界面：

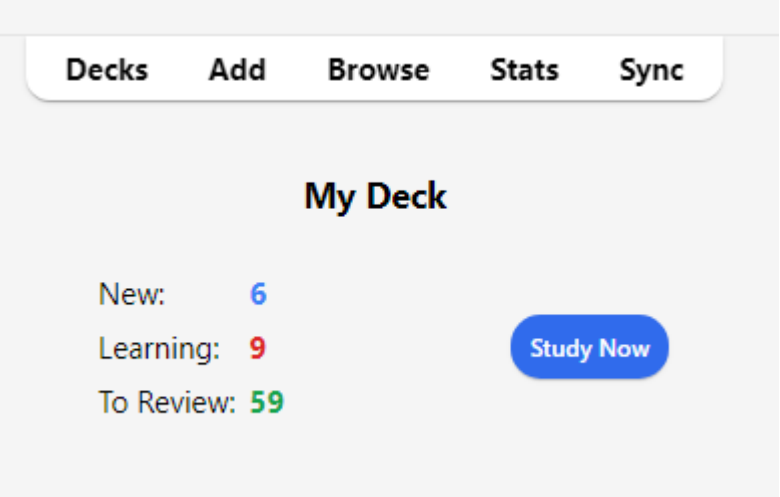

卡片分为三种状态：新卡、学习中和待复习。如果你在牌组选项中激活 了搁置关联卡片，你可能会看到有多少卡片将被灰色显示搁置：

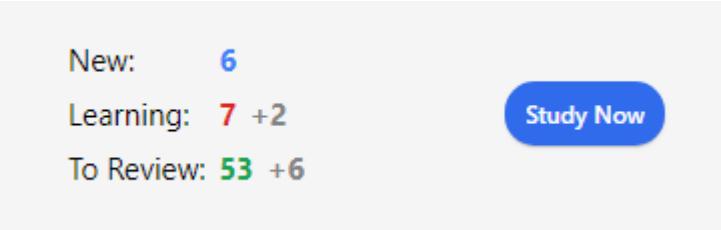

要开始一次学习会话，点击**开始学习**按钮。Anki 将继续为你展示卡片，直到当天要展示的卡片全部展示完为 止。

在学习期间，你可以按下键盘上的 s 键返回概览。

问题

当一张卡片展示时，最初只会展示问题。在思考答案后，点击**显示答案**按钮，或者按下空格键。然后会显示答 案。如果你花了一些时间回忆答案，这是可以的，但作为一个一般规则，如果你在大约 10 秒内无法回答，可能最 好跳过并显示答案而不是继续苦思冥想。

回答按钮

当显示答案时，将你想到的答案与显示的答案进行比较，然后选择以下任一按钮。

- **重来**：当你的答案不正确或无法回忆起答案时选择此项。即使你的答案部分正确，也应该对自己严格：如果 在 Anki 之外的真实生活环境中算作失败，那么在 Anki 中也应该算作失败。你通常会在 5-20% 的情况下使用 这个按钮。

  键盘快捷键： 1

- **困难**：当你的答案正确，但对它有疑虑或花了很长时间才回忆起来时选择此按钮。

  键盘快捷键： 2

- **良好**：当你的答案正确，但需要一些思考努力才能回忆起来时选择此项。当正确使用 Anki 时，这应该是最 常用的按钮。你通常会在 80-95% 的情况下使用这个按钮。

  键盘快捷键： 3 、 空格 、 回车

- **简单**：如果你的答案正确，且回忆起来没有花费任何思考努力，则选择此项。

  键盘快捷键： 4

如果你觉得使用四个回答按钮很困难，你也可以只使用**重来**和**良好**按钮。对于不正确的答案使用**重来**，对于正确的答案使用**良好**。

每个回答按钮都会显示如果选择该按钮，卡片下次复习的时间。要了解控制下次复习间隔的设置，请参阅牌组选项 部分 的新卡片、遗忘和高级设置主 题。

到期计数

当只有问题展示时，Anki 在界面底部显示三个数字，如 6 + 9 + 59。它们代表未学习的卡片（蓝色）、学习中的 卡片（红色）和待复习的卡片（绿色）。如果你不想看到这些数字，可以在 Anki 的首选项中 关闭它们。

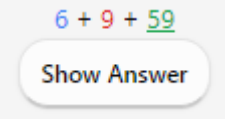

模糊系数

当你在复习卡片上选择一个回答按钮时，Anki 也会应用少量的随机「模糊」以防止同时引入并被赋予相同评分的 卡片黏在一起，总是在同一天进行复习。

学习卡片也会有最多 5 分钟的额外间隔，以使它们不总是同样顺序出现，但答案按钮不会反映这一点。无法关闭 此功能。

编辑及更多

你可以点击左下角的**编辑**按钮来编辑当前笔记。完成编辑后，你将返回学习。编辑界面的工作方式与添加笔记界面非常相似。

在复习界面的右下角有一个标注为**更多**的按钮。此按钮提供了一些对当前卡片或笔记的操作：

- **旗标卡片**：为卡片添加一个彩色旗标，或者关闭它。旗标将在学习期间出现，你 可以在浏览界面中搜索标记的卡片。当你想在稍后对卡片执行某些操作时，这很有用，比如回家后查单词。如果 你使用的是 Anki 2.1.45+，也可以从浏览器中重命名标记。
- **搁置卡片 / 笔记**：搁置卡片或该笔记的所有卡片直到第二天。（如果你想在之前取消搁置，可以点 击牌组概览界面上的「取消搁置」按钮。）这在你目前无法回答卡片或想在其他时间 重新考虑它们时很有用。搁置也可以自动发生在同一笔记的卡片。
- **重置卡片**：将当前卡片移至新卡队列的末尾。「恢复初始位置」选项允许你在重置卡 片时将卡片重置回到原来的位置。启用时，「复习和遗忘次数归零」选项将把卡片的复习和遗忘次数

重置为零。 它不会删除卡片信息界面底部显示的复习历史。

- **设置到期日**：将卡片放入复习队列，并使其在特定日期到期。
- **暂停卡片 / 笔记**：暂停卡片或该笔记的所有卡片，直到它们被手动解除暂停（通过在浏览器中点击暂停按 钮）。如果你想在一段时间内避免复习该笔记而不是删除它，这很有用。
- **选项**：编辑当前牌组的选项。
- **卡片信息**：显示关于卡片的统计信息。
- **上一张卡片信息**：显示关于上一张卡片的统计信息。
- **标记笔记**：为当前笔记添加「marked」标签，方便在浏览器中找到。这类似于标 记单张卡片，但使用标签代替。因此，如果笔记有多张卡片，所有卡片在搜索标记标签时都会出现。大多数用户 倾向于使用标记功能。
- **创建副本**：在编辑器中打开当前笔记的一个重复项，可以稍作修改以轻松获取卡 片的变体。默认情况下，重复的卡片将创建在与原始卡片相同的牌组中。
- **删除笔记**：删除笔记及其所有卡片。
- **重播音频**：如果卡片正面或背面有音频，则重播。
- **暂停音频**：如果音频正在播放，暂停它。
- **音频快退 5 秒 / 快进 5 秒**：向后 / 向前跳跃当前播放音频 5 秒。
- **录制自己的声音**：通过麦克风录音以检查自己的发音。此录音是临时的，当你移动到下张卡片时将消失。如 果想要永远添加音频到卡片中，可以在编辑窗口中进行。
- **重播自己的声音**：重播你自己声音的上一段录音（可能是在显示答案后）。

显示顺序

学习将显示来自所选牌组及其包含的任何牌组的卡片。因此，如果你选择你的「法语」牌组，子牌组「法语::词 汇」和「法语::我的教材::第一课」也会显示。

默认情况下，对于新卡片，Anki 按字母顺序从牌组中获取卡片。因此，在上述示例中，你将首先从「法语」中获 取卡片，然后是「我的教材」，最后是「词汇」。你可以利用这一点来控制卡片显示的顺序，将优先级高的卡片放 置在列表中较高的牌组中。当计算机按字母顺序对文本进行排序时，“-” 字符位于字母字符之前，“~” 位于之 后。因此，你可以将牌组称为「-词汇」以使其首先出现，并将另一牌组称为「~我的教材」以使其在所有其他内 容之后出现。

新卡片和复习卡片是分开收集的，Anki 在继续到下一个牌组之前不会等待两个队列都为空，因此可能会在看到一 个牌组的复习时接触到另一个牌组的新卡片，反之亦然。如果不想这样，直接点击想要学习的牌组而不是父牌组之 一。

由于学习中的卡片在时间上比较紧迫，它们会从所有牌组中一次性提取，并按到期顺序显示。

要控制卡片出现的顺序，请参见显示顺序。对于新卡片的更细粒度排序，你可以 在浏览中更改顺序。

关联卡片与搁置

回顾基础知识，Anki 可以为你输入的每个项创建多张卡片，例如正面→背面卡片和背面→ 正面卡片，或者从同一文本中两张不同的填空题。这些相关的卡片称为「关联卡片」。

当你回答一张有关联卡片的卡片时，Anki 可以通过自动「搁置」它们防止这些卡片在同一个会话中显示。搁置的 卡片在时钟转到新的一天之前或你手动通过「取消搁置」按钮（可见于牌组概览界面底 部）取消搁置之前将不会显示。即使关联卡片不在同一牌组中，Anki 也会搁置它们（例如，如果你使用 了覆盖牌组功能）。

你可以在牌组选项界面中启用搁置 - 新卡片和复习卡片有独立的设置。

Anki 只会搁置新卡片或复习卡片的关联卡片，不会搁置正在学习中的卡片，因为对这些卡片来说，时间至关重 要。另一方面，当你学习一张正在学习中的卡片时，任何未学习的关联卡片和复习中的关联卡片都会被搁置。

还要注意，一张卡片不能同时被搁置和暂停。暂停被搁置的卡片会取消搁置它。暂停的卡片不能被搁置。

快捷键

Anki 中的大多数常见操作都有快捷键。它们中的大多数可以在界面中找到：菜单项在其旁边列出了快捷键，将鼠 标光标悬停在某个按钮上通常会在工具提示中显示其快捷键。

学习时，空格 或 回车 可以显示答案。当答案显示时，可以使用 空格 或 回车 选择「良好」按钮。你可以使用 1 - 4 键选择特定的评分按钮。许多人 发现，用 空格 回答大多数卡片，然后将一根手指放在 1 上，以备遗忘时使用很方便。

工具菜单中的「学习牌组」项可以让你快速通过键盘切换到某个牌组。可以使用「/」键触发它。打开时，它将显 示你所有的牌组，并在顶部显示一个筛选区域。输入字符时，Anki 会仅显示与你输入的字符匹配的牌组。可以添 加空格以分隔多个搜索词，Anki 将仅显示匹配所有词的牌组。因此，「ja 1」或「on1 ja」将匹配名为 「Japanese::Lesson1」的牌组。

落后进度

当你在复习中落后进度时，Anki 默认会优先处理等待时间最长的卡片。这种排序确保没有卡片会无限期等待，但 这意味着如果引入新卡片，它们的复习不会出现，直到你已处理完积压的卡片。

当你回答已经过期很久的卡片时，Anki 会在确定下一次应该显示该卡片的时间点时考虑到这种过期。这意味着如 果你在长时间休息后重新使用 Anki，你不需要重新开始，可以直接从你离开的地方继续。

牌组选项

原文：Deck Options - Anki Manual (ankiweb.net)

- 预设
- 子牌组
- 每日上限
  - 每日新学卡片的上限
  - 每日复习卡片的上限
  - 每个牌组的每日限制
  - 新卡片不受复习卡片上限影响
  - 从顶层开始限制
- 新卡片
  - 初学间隔
    - 日界线
  - 毕业间隔
  - 简单间隔
  - 插入位置
- 遗忘
  - 重学间隔
  - 最小间隔
  - 记忆难点
- 显示顺序
  - 新卡片抽取顺序
  - 新卡片排序顺序
  - 新卡片/复习卡片顺序
  - 跨日学习卡片/复习卡片顺序
  - 复习卡片排序顺序
- 搁置
- 音频
- 计时
- 自动展示
- 轻松日
- FSRS
  - 简明指南
  - 期望保留率
  - FSRS 参数
  - 更改时重新安排卡片
  - 计算最小推荐保留率
  - 模拟器
    - 初学和重学间隔
    - 插件兼容性

    - 更多信息
- 高级设置
  - 最大间隔
  - 历史保留率
  - 忽略在此日期之前复习的卡片
  - 初始简易度
  - 简单复习间隔乘数
  - 全局间隔乘数
  - 困难复习间隔乘数
  - 重来复习间隔乘数
  - 自定义排程

牌组选项主要控制 Anki 安排卡片的方式。建议你在开始调整选项之前，先用几周时间使用默认选项来了解 Anki 的运作方式。请务必在更改选项之前理解它们，因为错误的操作可能会降低 Anki 的效果。

在电脑上，你可以通过以下任一方式打开牌组选项：

- 在「牌组」界面上点击齿轮图标。
- 在「牌组」界面上选择一个牌组，然后点击界面底部的**选项**。
- 在复习模式下点击**更多 > 选项**。
- 在复习模式下按下 O 键。

以下是一些社区成员过去贡献的关于牌组选项的帖子：

- 牌组选项解释
- 思维导图中的牌组选项

预设

Anki 允许你在不同牌组之间共享选项，从而可以更轻松地在多个牌组中一次性更新选项。为此，选项被分组 为**预设**。如果你在预设中更改了一个选项，这个更改将应用于使用相同预设的所有牌组。所有新创建的牌组使 用「默认」预设。

要更改一个牌组的选项而不影响其他牌组，请在牌组选项窗口的右上角点击箭头图标。你可以执行以下操作：

- **保存**：保存你在牌组选项中所做的所有修改。
- **添加预设**：为此牌组添加一个带有默认选项的新预设。
- **复制**：复制当前的预设，这对于希望修改某些选项而保持其他选项不变时很有用。
- **重命名**：更改当前预设的名称。
- **删除**：删除当前预设。这将使你的下一次同步成为单向同步。
- **保存至所有子牌组**：像**保存**一样，但也将所选预设分配给当前选择牌组的所有子牌组。
- **优化所有预设**：当启用了 FSRS 时，这允许你一次性优化所有预设的参数。

牌组选项不是追溯的。例如，如果你更改了控制卡片遗忘后间隔的选项，在更改此选项之前遗忘的卡片仍将保持旧 的间隔，而不是新的。

子牌组

如果你的牌组有子牌组，并且你希望一个或多个子牌组有不同于父牌组的设置，你可以为这些子牌组分配不同的预 设。当 Anki 显示一张卡片时，它将检查卡片所在的子牌组，并使用该牌组的选项。有两个例外：

- 子牌组的**每日新卡片**和**每日最大复习卡片**限制会影响可以从该子牌组收集的卡片数量。 但你在学习过程中看到的卡片总数是受限制的。
- 显示顺序选项取自你选择学习的牌组，而不是当前卡片的牌组。

例如，假设你有如下集合：

```
- 牌组 A（预设 1）
  - 牌组 A::子牌组 B（预设 2）
```

预设 1 和预设 2 是相同的，除了两个例外：

- 预设 1：
  - **初学间隔：** `1m 10m`
  - **新卡片/复习顺序：** 与复习混合
- 预设 2：
  - **初学间隔：** `20m 2h`
  - **新卡片/复习顺序：** 复习后显示

如果你选择学习子牌组 B：

- 所有新卡片的初学间隔为 `20m 2h` （适用预设 2）
- 所有新卡片将在复习后显示（适用预设 2）

如果你选择学习牌组 A：

- 牌组 A 中新卡片的初学间隔为 `1m 10m` （适用预设 1）
- 子牌组 B 中新卡片的初学间隔为 `20m 2h` （适用预设 2）
- 所有新卡片与复习卡片混合（适用预设 1）

每日上限

每日新学卡片的上限

此选项控制每次打开程序时可以引入多少新卡片。如果你学习的卡片少于限制，或者错过了一天，第二天的数量将 恢复到原始设置：你不会获得超过限制允许的卡片数量。

当学习包含子牌组的牌组时，每个子牌组设置的限制控制了从该特定牌组中抽取的最大卡片数量。

对于早期版本，请参 见此常见问题页面。

学习新卡片将暂时增加你每天需要复习的卡片数量，因为新学习的材料需要重复几次，才能显著增加重复间隔。如 果你持续每天学习 20 张新卡片，预计每天的复习量大约为 200 张卡片。你可以通过每天引入更少的新卡片来减 少所需的复习次数，直到你的复习负担减轻。不止一个 Anki 用户在使用程序的最初几天兴奋地学习了数百张新卡 片，然后在复习要求面前感到力不从心。

每日复习卡片的上限

允许你设置每日显示的复习卡片的上限。达到此限制后，即使还有等待的复习卡片，Anki 当天也不会再显示更多 复习卡片。如果你能保持一致地学习，这个设置可以帮助平滑偶尔由于卡片到期而出现的高峰，可以在离开 Anki 一周后返回时避免心跳加速。当因此选项隐藏了复习卡片时，祝贺页面上会显示信息，建议你有时间时考虑增加这 个限制。

当学习包含子牌组的牌组时，复习限制的行为类似于新卡片限制。

Anki 将任何跨越日界限的学习卡片（跨日学习卡片）计入复习数量中，因此这些学习 卡片将受到复习限制的约束。

每个牌组的每日限制

可以对不同的牌组使用相同的预设，并为每个牌组定制化限制。这消除了仅为此目的而创建复制预设的必要，使得 在子牌组上设置自定义限制更加容易。

Anki 提供了三个每日限制选项：

- **预设配置**：适用于使用此预设的所有牌组。
- **当前牌组**：特定于某个牌组。
- **仅限今日**：特定于某个牌组，且为临时设置。

新卡片不受复习卡片上限影响

默认情况下，复习限制也适用于新卡片，当达到复习限制时将不会显示新卡片。如果启用此选项，新卡片将不受复 习限制的影响而显示。

如果你有积压的过期复习卡片，建议你在赶上该积压之前停止引入新卡片。在你已经落后的情况下继续引入新卡 片，只会使积压情况变得更糟。

从顶层开始限制

默认情况下，如果你选择了一个子牌组进行学习，上层牌组的每日限制不会生效。例如，一个父牌组可能设置了每 天 10 张新卡片的限制，而其子牌组可能设置了每天 20 张新卡片的限制。父牌组设置的限制不会影响你从其子牌 组中学习新卡片的数量。

当启用此选项时，上层牌组设置的限制也会应用于选择学习的子牌组。在上面的例子中，你将只能从子牌组中学习 10 张新卡片，而不是 20 张。

如果你希望学习单独的子牌组，同时对所有子牌组施加总体限制，这个选项会很有用。

新卡片

本节中的选项仅影响新卡片和学习卡片。一旦卡片毕业（即完成所有学习阶 段），本节中的选项将不再适用于该卡片。

初学间隔

控制学习重复的次数和它们之间的间隔。必须输入一个或多个用空格分隔的间隔。每次你在复习中点击**良好**， 卡片就进入下一阶段。每次你点击**重来**，卡片就返回到第一阶段。

例如，假设你的初学间隔是 `1m 10m 1d` 。

- 当你点击**重来**时，卡片经过第一阶段，并将在 1 分钟后再次显示。
- 当你在新卡片或 1 分钟间隔后点击**良好**时，它将进入下一阶段，10 分钟后再次显示。
- 当你在 10 分钟间隔后点击**良好**时，它将延迟到第二天显示。
- 当你第二天在卡片上点击**良好**时，它将毕业并变为复习卡片。该卡片将在由**毕业间隔**配置的间隔后再次 显示。

困难按钮的工作方式取决于你当前所在的初学间隔。

- 当你在第一个步骤时，**困难**按钮会显示 `6m` 的延迟。这个 `6m` 延迟是前两个初学间隔的平均值： `2m 10m` 。
  - 例外情况：当只有一个初学间隔时，**困难**按钮显示的延迟是该初学间隔的 1.5 倍。这个延迟最多比初学 间隔长 1 天。

- 当你在任何其他间隔时，**困难**按钮会重复当前间隔。

如果没有其他内容可学习，Anki 默认将提前最多 20 分钟显示学习中的卡片。要关闭此功能或更改提前查看的时 间，请参阅首选项。

日界线

Anki 以不同方式处理短初学间隔和跨日界线的初学间隔。对于短初学间隔，卡片在间 隔一过就立即显示，优先于复习卡片和新卡片。这样做是为了让你尽量在请求的间隔后回答卡片。相反，如果初学 间隔跨越日界线，则延迟会自动转换为天。例如，如果下一天在 5 小时后开始，而延迟是 6 小时，Anki 会将延 迟转换为 1 天。

毕业间隔

在最后一个学习阶段使用「良好」按钮后，再次显示卡片前等待的天数。这意味着它是学习卡片毕业后的第一个间 隔。请参见本节前面的示例。

简单间隔

在卡片上使用「简单」按钮后，再次显示卡片前等待的天数。

简单按钮会将学习卡片变为复习卡片（无论你处于哪个学习阶段），并为其分配你在此选项中配置的延迟。简 单间隔应该始终至少与毕业间隔一样长，通常还要多几天。

插入位置

控制 Anki 应该以随机还是顺序方式将新卡片加入牌组。当你更改此选项时，Anki 将重新排序当前预设中的牌 组。

在最新版本的 Anki 中，你应该将此选项保持为「顺序」，并通过调整显示顺序来 控制卡片的出现顺序。

遗忘

当你在复习卡片时点击**重来**，这被称为一次「遗忘」。以下选项会影响这些遗忘的卡片。

重学间隔

与「初学间隔」相同，但用于已遗忘的卡片。当你失败一张复习卡片（点击**重来**）时，该卡片会经历重学间 隔，然后才能再次成为复习卡片。

如果你留空重学间隔，卡片将跳过重学阶段，默认情况下会被分配一个新的 1 天复习间隔。

最小间隔

指定卡片完成重学后，至少应等待多少天。默认为一天，意味着重学完成后，第二天就会再次显示。

记忆难点

控制 Anki 如何处理记忆难点。详情请参阅记忆难点部分。

显示顺序

此部分的选项取自你选择学习的牌组，而不是当前显示卡片的牌组。

关于显示顺序的更多信息可在学习部分找到。

新卡片抽取顺序

控制 Anki 如何从牌组中收集新卡片。选项包括：

- **按牌组顺序**：从每个子牌组按顺序收集卡片，从顶部开始。每个子牌组的卡片按照升序位置收集。如果达到 所选牌组的每日限制，收集可能在所有子牌组检查之前停止。此顺序在大集合中最快，并允许你优先选择靠顶部 的子牌组。

  牌组/子牌组始终按字母顺序排列，因此可以给它们一个类似 001 的数字前缀来控制它们出现的顺序。你还可以 使用 _ 和 ~ 作为前缀将项目放在顶部或底部。

  虽然位置顺序最初取决于插入顺序选项，你可以手动重新定位卡片。

- **按牌组顺序，再随机排列笔记**：从每个子牌组按顺序收集卡片，从顶部开始。每个子牌组的卡片从随机选择 的笔记中收集。

- **按位置升序**：按升序位置（到期 #）收集卡片，通常是最早添加的优先。

- **按位置降序**：按降序位置（到期 #）收集卡片，通常是最近添加的优先。

- **随机排列笔记**：从随机选择的笔记中收集卡片。

- **随机排列卡片**：以完全随机的顺序收集卡片。

新卡片排序顺序

控制卡片被抽取之后的新卡片排序。选项包括：

- **先按卡片类型，再按抽取顺序**：按卡片类型编号顺序显示卡片。每种卡片类型编号的卡片按它们被抽取的顺 序显示。如果禁用关联卡片搁置，这将确保所有正向卡片在逆向卡片之前出现。如果你不希望同级卡片出现得太 接近，这种顺序很有用。
- **按抽取顺序**：完全按照卡片被抽取的顺序显示。如果禁用关联卡片搁置，这通常会导致所有同级卡片一个接 一个地出现。
- **先按卡片类型，再随机**：按卡片类型编号顺序显示卡片，但会打乱每种卡片类型编号的卡片。如果你不希望 同级卡片出现得太接近，但仍希望卡片以随机顺序出现，这种顺序很有用。
- **先随机排列笔记，再按卡片类型**：随机选择笔记，然后按顺序显示它们的所有同级卡片。
- **随机**：完全打乱抽取的卡片。

新卡片/复习卡片顺序

新卡片是否应与复习卡片混合显示，或显示在它们之前或之后。

跨日学习卡片/复习卡片顺序

跨越日期边界的（重新）学习卡片是否应与复习卡片混合显示，或显示在它们之前或之后。由于学习卡片往往比复 习卡片更难，一些用户更愿意在最后看到它们（先完成简单的内容），或在开始时看到它们（给予更多时间复习遗 忘的内容）。

复习卡片排序顺序

控制复习卡片的排序方式。选项包括：

- **先按到期日期排序，再随机排序**：默认顺序优先显示等待时间更长的卡片。当你跟上进度或只有少量积压 时，这是推荐的顺序。如果你中途休息过长时间或在复习上落后进度，你可能需要考虑暂时更改排序顺序。
- **先按到期日期排序，再按牌组排序**：也优先显示等待时间较长的卡片，然后轮流显示每个子牌组的复习卡 片。

- **先按牌组排序，再按到期日期排序**：轮流显示每个子牌组的复习卡片。通常不推荐这种顺序，因为材料始终 以相同顺序出现会使根据上下文猜答案变得更容易，导致记忆减弱。
- **按间隔升序**：先显示间隔较短的卡片。
- **按间隔降序**：先显示间隔较长的卡片。
- **按简易度升序**：先显示较难的卡片。
- **按简易度降序**：先显示较简单的卡片。
- **按相对逾期程度**：先显示你更可能忘记的卡片。如果你有大量积压可能需要一些时间来处理，这通常是推荐 的顺序，可以减少忘记更多卡片的可能性。

使用 SM-2 算法时，通过比较卡片过期天数与间隔时间来确定过期程度。例如，一个当前间隔为 5 天、过期 2 天 的卡片将在一个当前间隔为 10 天、过期 3 天的卡片之前显示。

使用 FSRS 时，过期程度基于每张卡片的可提取性和牌组预设中的预期保留率来计算。

搁置

当 Anki 抽取卡片时，它首先抽取一天内的学习卡片，然后跨日学习卡片，然后复习卡片，最后是新卡片。这会影 响搁置的工作方式：

- 如果你启用了所有搁置选项，列表中最早出现的关联卡片将首先显示。例如，复习卡片会优先于新卡片显示。
- 列表中较晚的关联卡片不能搁置较早的卡片类型。例如，如果你禁用新卡片的搁置，而学习了一张新卡片，它不 会搁置任何跨日学习或复习卡片，你可能会在同一个会话中看到复习同级和新同级。

选项包括：

- **搁置新的关联卡片**：是否延迟直到第二天显示同一笔记的其他新卡片（例如，反向卡片，相邻的填空题）。
- **搁置待复习的关联卡片**：是否延迟直到第二天显示同一笔记的其他复习卡片。
- **搁置跨日学习中的关联卡片**：是否延迟直到第二天显示同一笔记中跨越了一天边界的其他学习卡片。

有关搁置卡片的更多信息，请参见手册中的本节。

音频

- **不自动播放音频**：默认情况下，Anki 会自动播放卡片上的任何音频。如果你开启此选项，Anki 将在你按下 重新播放音频键 R 或 F5 之前不会播放音频。

- **回放答案时跳过问题**：控制在答案侧使用重播操作时是否播放问题侧的音频。注意，Anki 不会自动播放 `{{FrontSide}}` 字段中的音频。此选项不影响自动播放 的行为。

计时

Anki 会监测你回答每张卡片所花的时间，以显示每天用于学习的时间。所用时间不会影响调度。

选项包括：

- 回答时间记录上限：默认限制为 60 秒。如果你花费的时间更长，Anki 假定你离开了计算机或被分心，并将记 录的时间限制为 60 秒，以免最终产生不准确的统计数据。如果你经常花费超过 60 秒回答一张卡片（从显示问 题开始直到你按下答案按钮），你可能需要考虑提高此限制，或者，理想情况下，简化你的卡片。
- 显示回答计时器：在复习界面中显示一个计时器，记录你复习每张卡片所用的秒数。
- 显示答案后停止计时：是否在显示答案时停止计时器。

自动展示

需要 Anki 23.12 或更高版本。自动展示允许你在一定时间过后自动执行某些操作。要使用它，首先必须在**显示 问题的秒数**和/或**显示答案的秒数**中设置一个非零时间。然后，在复习界面中，使用**更多**按钮中的自动 展示操作开始展示。

轻松日

如果你想在一周中的某些日子（比如星期日）减少花在 Anki 上的时间，这个功能可以帮到你。在计算间隔后，它 会稍微调整一下以改变到期日期。请注意，将所有日子设置为「减少」或「最少」会导致与将所有日子设置为「正 常」相同的工作量。这个功能适用于 FSRS 和传统的 SM-2 算法。

更改轻松日配置不会追溯性地改变现有的间隔，只会影响未来的间隔。简而言之，你不会立即看到到期卡片数量的 变化。

FSRS

自由间隔重复排程算法（FSRS） 是 Anki 旧版 SuperMemo 2（SM-2）算法的替代品。通过更准确地确定你可能忘记的信息量，它可以帮助你在相同 的时间内记住更多内容。

筛选牌组与突击复习

原文：Filtered Decks - Anki Manual (ankiweb.net)

- 自定义学习
- 所属牌组
- 手动创建
- 顺序
- 初学/重学间隔与返回
- 到期复习
- 提前复习
- 重新排程
- 追赶进度

当你在 Anki 中学习常规牌组时，只会显示有限数量的卡片：那些 Anki 认为你即将遗忘的卡片和每天新卡片的限 制。这通常很有用，因为它确保你不会花费比必要更多的学习时间。但有时候，超出这些正常限制是有用的，比如 当你需要为考试复习、专注于特定材料等情况。为此，Anki 提供了一种不同类型的牌组，称为「筛选牌组」。

筛选牌组提供了很多可能性。它们可以用于预览卡片、在考试前突击复习卡片、学习特定标签、根据特定排序处理 积压内容、提前复习、复习当天失败的卡片等。

自定义学习

创建筛选牌组最简单的方法是使用自定义学习按钮，当你点击一个牌组时，它会出现在窗口底部。它提供了一些常 见任务的便捷预设筛选，如复习当天失败的卡片。它会创建一个名为「自定义学习会话」的筛选牌组，并自动为你 打开。

如果已有「自定义学习会话」牌组存在，它将在创建新牌组之前被清空。如果你希望保留一个自定义学习牌组，可 以从牌组列表中重命名它。

以下是每个选项的摘要：

提升今日新卡片上限
为你当前学习的牌组添加更多新卡片。需要注意的是，与其他选项不同，此操作「不会」创建新的筛选牌组，而是 修改现有的牌组。

提升今日复习卡片上限
如果因每日复习限制未显示今天应复习的所有卡片，此选项允许你显示更多卡片。与新卡片选项相同，此操作修改 现有牌组。

复习忘记的卡片
显示所有在指定天数内你选择「重来 (1)」的卡片。

提前复习
显示将在近期到期的卡片（由你指定的天数）。这对于在假期前处理一些较旧的卡片很有用，但对你最近学习的卡 片无帮助。请参见下面的提前复习章节了解更多信息。

预览新卡片
显示你最近添加的卡片，在回答时不将它们转换为复习卡片。

按卡片状态或标签学习
从当前牌组中选择一定数量的卡片进行学习。你可以选择仅选择新卡片、仅到期卡片或所有卡片；点击「选择标 签」后，你还可以按标签限制选择的卡片。如果你希望查看牌组中的所有卡片（例如在考试前复习），可以将卡片 数量设置为多于牌组中的卡片数量。

所属牌组

当卡片被移到筛选牌组时，它会保留到其来源牌组的链接。前一个牌组被称为卡片的「所属牌组」。

卡片在筛选牌组中学习后会自动返回其所属牌组。这可以是在单次复习后，也可以是在多次复习后，取决于你的设 置。

也可以将所有卡片一次性移回他们的所属牌组：

- 学习概览中的「清空」按钮将筛选牌组中的所有卡片移回所属牌组，但不会删除空的筛选牌组。如果你希望稍后 再次填充它（使用重建按钮），这会很有用。
- 删除一个筛选牌组与「清空」操作相同，但同时会从牌组列表中移除已清空的牌组。删除筛选牌组时，卡片不会 被删除。

手动创建

高级用户可以使用任意搜索字符串（或「筛选器」）创建筛选牌组，而不是依赖预设筛选器。要手动创建筛选牌 组，请从工具菜单中选择「创建筛选牌组」。

当你点击构建按钮时，Anki 会根据你指定的设置找到匹配的卡片，并临时将它们从现有牌组移到新的筛选牌组进 行学习。

如果你希望使用相同的筛选选项再次获取卡片（例如，如果你想每天学习所有带有特定标签的卡片），可以在牌组 概览的底部使用重建按钮。

搜索区域控制 Anki 将收集哪些卡片。浏览器中可能搜索的所有内容对于筛选牌组也是可能的，例如限制为标 签、查找遗忘一定次数的卡片等。请参见手册中的搜索部分，了解不同可能性的更多

信息。

筛选牌组无法收录暂停的、搁置的或已经在其他筛选牌组中的卡片。因此，浏览器中的搜索可能会揭示不会最终进 入筛选牌组的卡片。

限制选项控制将有多少卡片被收集到牌组中。你选择的顺序不仅控制了卡片的收集顺序，还控制了它们的复习 顺序。例如，如果你选择「最多跌倒」和限制为 20，Anki 只会展示给你跌倒最多的 20 张卡片。

启用第二筛选器选项允许你创建包含两次不同搜索的筛选牌组，因此你可以，例如，使用一个顺序包含到期卡 片，并用不同的顺序包含少量新卡片。

顺序

「卡片选择依据」选项控制卡片将出现的顺序。如果你选择的最大卡片数量低于符合筛选条件的卡片数量，Anki将 首先排除这个排序列表末尾的卡片。

最早查看的优先
首先显示那些在复习中被忽视最久的卡片。

乱序
将匹配筛选条件的所有卡片随机排序（不使用设定顺序）。

间隔由小到大
首先显示间隔最小的卡片。

间隔由大到小
首先显示间隔最大的卡片。

遗忘次数由大到小
首先显示那些你失败次数最多的卡片。

按添加顺序
首先显示你最早添加的卡片（即那些创建日期最早的卡片）。

按到期顺序
首先显示到期日期最早的卡片。

最后添加的优先
首先显示你最近添加到牌组的卡片。（这与「添加顺序」相反。）

按相对超期程度
首先显示你最可能遗忘的卡片。这在你拥有大量积压内容且可能需要一段时间来处理时很有用，并且你希望减少遗 忘更多卡片的可能性。

使用 SM-2 算法时，超期程度是通过比较卡片的超期天数和其间隔长度来确定的。例如，一张当前间隔为 5 天且 超期 2 天的卡片，将显示在当前间隔为 10 天且超期 3 天的卡片之前。

使用 FSRS 时，超期程度基于每张卡片的可提取性及牌组预设中的期望保留率来计算。

初学/重学间隔与返回

默认情况下，Anki 将使用卡片所属牌组的初学/重学间隔。如果新卡片在学习时正常需要复习两次，那么当你在筛 选牌组中学习它时，同样也会发生。请参阅牌组选项章节，了解初学/重学间隔如 何运作。

卡片在学习（重学）完成时返回其所属牌组。因此，如果你有 3 个初学间隔，新卡片将在按下「良好」三次或按 下「简单」一次后返回所属牌组。

在禁用了重新排程的筛选牌组中，你会看到四个按钮。其中，**重来**、**困难**和**良好**这三个按钮的延迟时 间是可以自定义的。而**简单**按钮会将卡片从当前的筛选牌组中移除。

到期复习

如果筛选牌组中包含到期复习的卡片，它们会像其原牌组中那样被显示：它们出现在窗口底部的复习卡片计数中， 并且有四种选择可以评估你记得的程度。答案正确后，卡片将返回到其所属牌组，并根据所属牌组的设置调整其下 次间隔。如果你忘记了卡片，它将根据所属牌组中定义的重学间隔来显示。

提前复习

如果你的搜索包括未到期的卡片，Anki 会提前显示这些复习。

Anki 对这些复习使用一种特别的算法，考虑到你复习的提前程度。如果卡片几乎到期，它们将被赋予一个新间 隔，类似于如果你按时复习它们时收到的间隔。然而，如果卡片是在计划后的不久被复习的，它们的新间隔将类似 于之前的间隔。此计算在一个滑动尺度上进行。

因为在计划后不久复习卡片对计划影响很小（例如，一个一天间隔的卡片如果提前复习，仍将在明天到 期），**「提前复习」自定义学习设置不适合反复使用**。如果用于在一次旅行前复习一周的卡片，已熟练的卡片 将被重新安排到未来，而新卡片将保持在小间隔中，因为你对它们了解得不够好，无法将它们重新安排得更远。如 果你在第二天再次提前复习，你所做的只是重复复习那些新卡片，效果甚微。

重新排程

默认情况下，Anki 将通过在筛选牌组中的表现来调整计划后返回卡片到它们的所属牌组。

如果你想改变这一行为，可以关闭**基于此牌组的回答情况，对卡片重新排程**这个选项。当此选项被关闭后，卡 片将以简单的「预览模式」显示。这意味着，当这些卡片被返回到它们的原始牌组时，它们的状态将与最初进入筛 选牌组时完全相同，不会因为你在筛选牌组中的回答而发生任何变化。

追赶进度

当你在复习中落后进度时，筛选牌组对于追赶进度非常有用。一位 Anki 用户描述了他们使用筛选牌组来追赶进度 的方法如下：

我用筛选子牌组处理了 800 张卡片的积压。对我来说效果很好。

刚逾期的筛选器为：「is:due prop:due>-7」

久逾期的筛选器为：「is:due prop:due<=-7」

刚逾期的牌组将包含在过去一周内到期的卡片。那是你应该每天学习的牌组，因为它包含了规律到期的卡片。通过 这种方式，你可以像没有积压一样学习。

久逾期的牌组将包含你的积压 —— 你没有及时学习的卡片。你可以像学习新卡片一样学习它们。它们会返回到常规 卡片中，所以只要你保持刚刚到期的牌组被检查，未完成的卡片数量就不会增加。

耗时多久取决于你每天除了规律到期卡片外还能学习多少超期卡片。当你有感觉时，你依然可以快速通过它们 —— 或者你可以像处理新卡片一样每天学一个特定的数量。由你决定。

卡片信息、图表和统计

原文：Statistics - Anki Manual (ankiweb.net)

- 卡片信息
- 统计
- 选择牌组 / 集合
  - 牌组
  - 集合
  - 历史
  - 更多
- 今天
- 图表
- 手动分析

卡片信息

你可以通过使用「卡片>信息」菜单项，通过右键单击卡片然后选择**信息**，或在复习界面按 I 来显示一张卡片的信息。

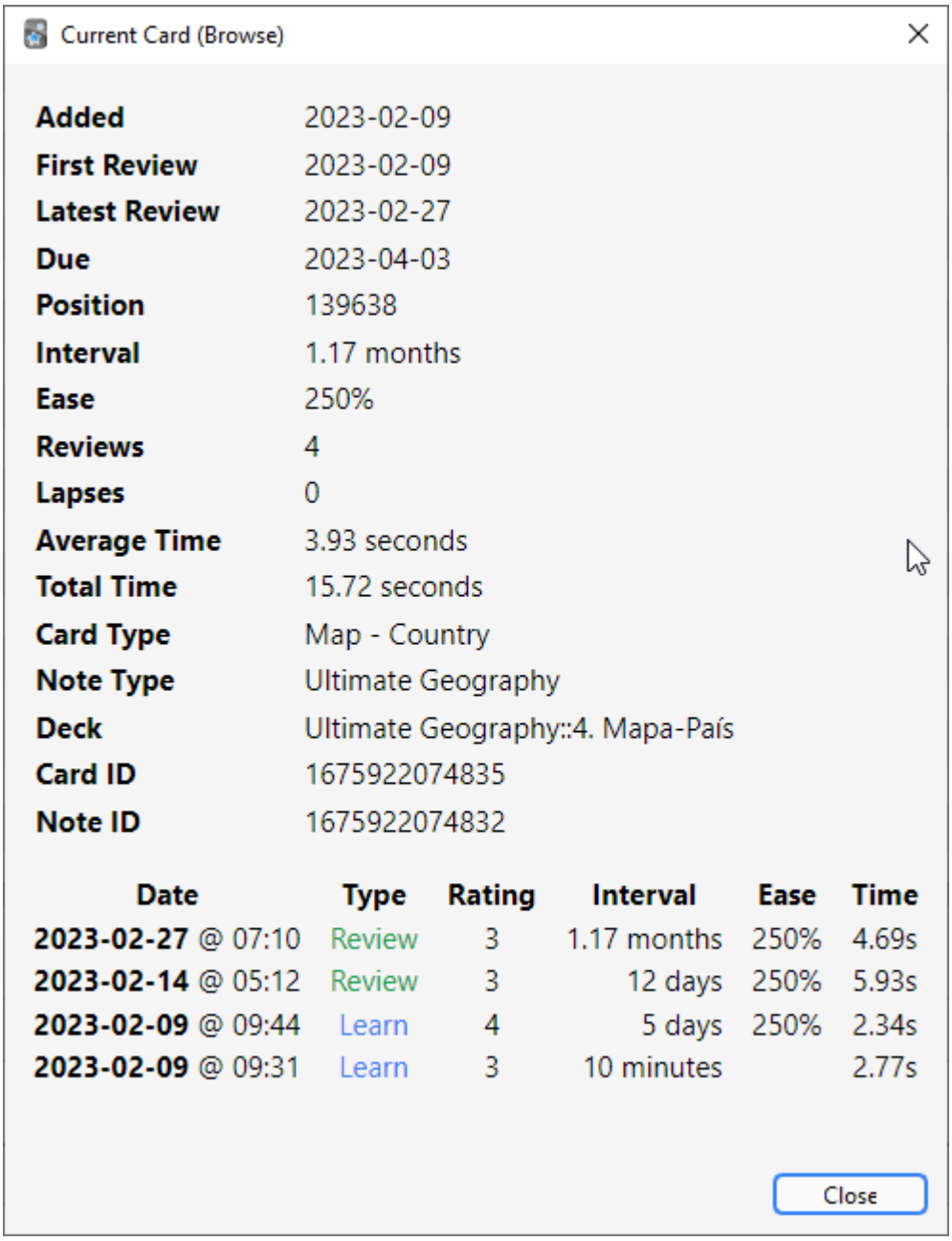

几点说明：

位置
它显示了卡片相对于其他新卡片出现的顺序。位置可以在浏览器中更改。一旦卡片已被学习，位置将不会使用，除 非将卡片手动重置为新卡。

间隔
从一次复习到下一次复习的间隔。时间是缩写的；「0 秒，1 分，3 小时，4 天，5 个月，6 年」分别代表秒、分 钟、小时、天、月和年。

简易度
当你用「良好」按钮回答复习卡片时，间隔的大致增长倍数。

底部部分显示了卡片的复习历史。评分表示按钮（1 = 重来，4 = 简单）。当卡片通过「重置」或「设置到期日 期」动作手动重新安排时，类型将列为手动，评分为 0。

统计

通过单击主窗口顶部的**统计**按钮，或按 T 可以访问统计窗口。

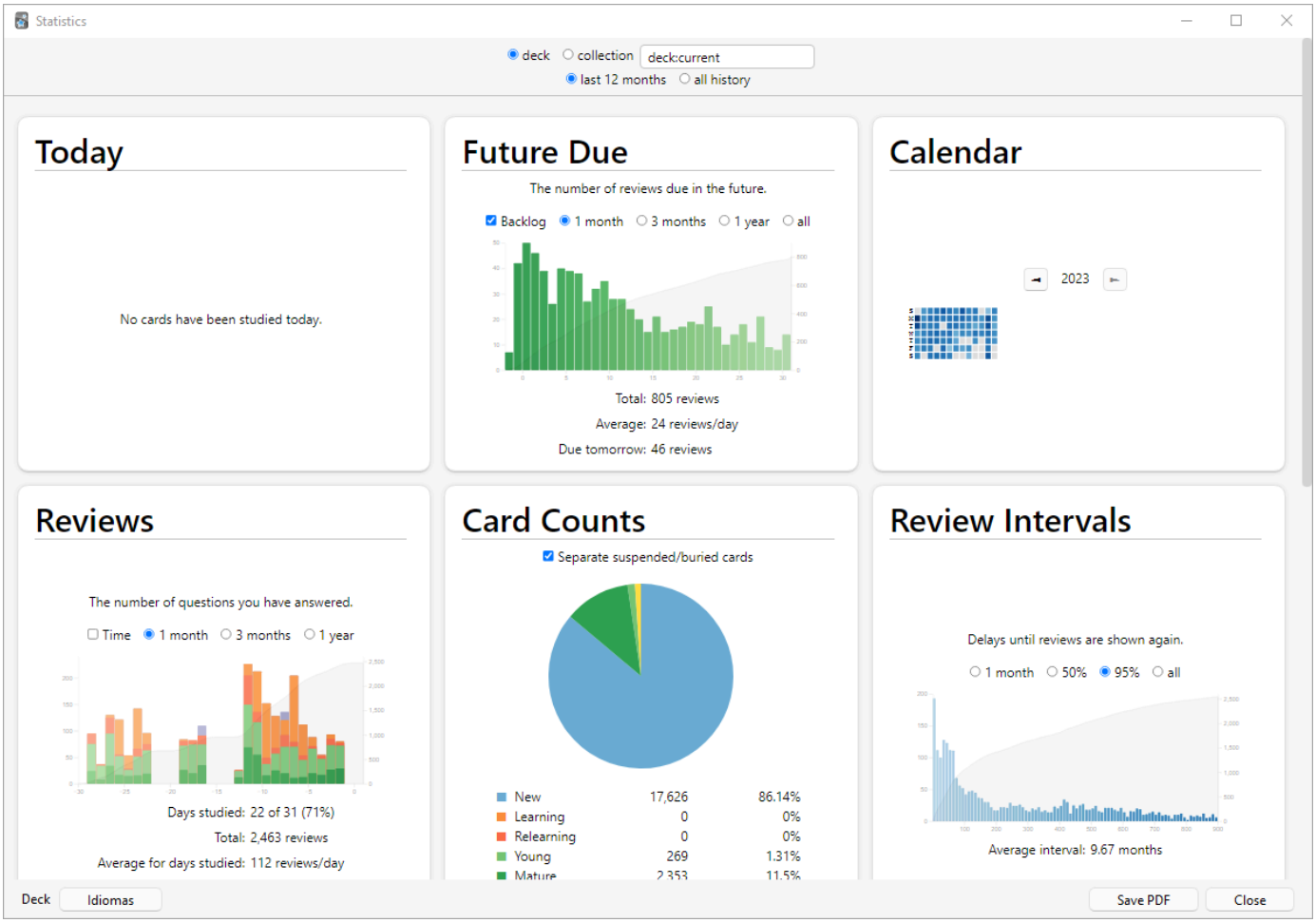

选择牌组 / 集合

牌组

默认情况下，统计窗口将显示当前选择的牌组及其可能包含的任何子牌组的统计信息，但你可以通过在界面顶部的 文本框中输入其名称来从集合中选择任何牌组，或者（从 Anki 2.1.61 开始），使用底部的牌组选择器选择。

集合

如果你选择此复选框，则将显示整个集合的统计信息。你还可以通过在顶部的搜索框中添加筛选器来显示任意搜索 的图表（2.1.28+）。

历史

默认情况下，Anki 显示过去 12 个月的统计信息。你可以在顶部将其更改为所有历史范围或牌组生命期范围。 （顶部的「今天」部分当然不受这个选择的影响。）

更多

- 单击底部的「保存为 PDF」将统计信息的 PDF 文档保存到桌面上的文件中，以便于与你人分享统计信息。
- 当你删除笔记时，其复习历史仍会保留在 Anki 中。查看特定牌组的统计信息时将不会包含这些历史（因为 Anki 无法知道删除的卡片属于哪个牌组），但查看整个集合的统计信息时将包含这些历史。
- Anki 2.1.28+ 引入了重新设计的图表。通过 Shift 单击统计按钮可以仍然访问旧图表。

今天

统计窗口顶部是一个简要的文本统计列表，显示你今天完成的复习。在这个上下文中，「复习」是指「一次卡片的 回答」，所以如果卡片需要多次查看，那么它可能会被算作多次复习，而回答过的学习卡片也算作「复习」。一些 可能不太直观的统计数据：

重来次数
这是你失败的复习（即按下重来）的次数。后面列出的正确百分比是你「未」失败的卡片数量与你学习的卡片总数 之比。

学习、复习、重学、已筛选
这是初学卡片、复习卡片、重学卡片，或在未到期时在筛选牌组中学习的复习数量。

当天的统计数据不是你学习进展的良好总体指标；每个人都有不好的日子和好的日子，看到某一天的正确百分比较 低不应该引起担忧。其余统计数据将考虑更长的时间段，如果你希望根据表现来调整学习习惯或计划设置，这将会 提供更有用的信息。

「今天」的统计数据不受窗口底部选择的时间范围影响。

图表

预测
此图表显示如果你不学习新卡片且没有卡片失败，未来某一天预计到期的复习数。柱状图和左轴显示每天到期的卡 片数，即如果你每天都学习所有卡片的话，而线图和右轴则显示如果直到那时你完全不学习，每天到期的卡片数。 请注意，预测图不计算当前逾期的复习，因此如果你有大量积压，逾期卡片将不显示。

每日工作量是对你每天平均需要复习的卡片数量的估算。如果你没有积压的复习任务，那么每日工作量通常应该与 当天到期需要复习的卡片数量大致相等。

日程表

此图表显示过去的卡片复习活动。将鼠标悬停在特定项目上可以查看当天的复习次数。单击星期几可以设置为开始 日。

复习次数

此图表统计你已完成的卡片复习次数。柱状图可能对应的时间段为天、周或月，具体取决于你在界面底部选择的时 间段。不同颜色的块显示你每天回答的卡片中有多少是已熟练、欠熟练、重新 学习或学习卡片。还有一个单独的组用于在筛选/死记硬背牌组中回答的卡片，这些卡片在当时未到期。线图和右 轴则显示随时间推移的每种类型的复习累积总数（所以在 0 天时会显示图表显示的整个时间段的数字）。

卡片数量

这个饼状图显示你的牌组或集合中未学习、学习中、欠熟练、已熟练和已搁置/暂停的卡片的百分比。如果你希望 计算更精确的百分比，图例显示了每个部分中的卡片确切数量，卡片总数显示在旁边。

复习时间

这个图表的工作原理与复习计数相同，只不过它处理的是你花在每张卡片上的时间，而不是回答的卡片数量。

复习间隔

该图表显示具有给定间隔（两次复习之间的间隔）的卡片数量。线图和右轴告诉你间隔小于或等于该点以下时间的 卡片百分比。时间范围对该图表的影响不同于其他图表：与其更改包含哪些卡片或学习期间，它限制显示间隔的远 度（因此 14 个月的间隔在一年图表上根本不显示）。

卡片简易度

此图表显示具有特定简易度系数的卡片数量。所选牌组/集合的平均简易度也在此显示。

卡片记忆稳定性

仅在启用 FSRS 功能时显示。稳定性用于衡量卡片的记忆保持能力，具体定义为卡片回忆正确率从 100% 降至 90% 所需的时间。

卡片难度

仅在启用 FSRS 功能时显示。难度决定了每次复习后卡片复习间隔的增长速度。难度越高，间隔增长越慢。

卡片记忆可提取性

仅在启用 FSRS 功能时显示。「可提取性」就是「回忆概率」，两个术语含义相同，表示能够正确回忆卡片内容的 可能性。

预估习得总数是指你当前可能记住的卡片总数。它的计算方法是将平均可提取性（即平均回忆概率）乘以至少复习 过一次的卡片数量。这个指标可以帮助你大致了解自己的学习进度。

逐小时分析

此图表显示在给定时间内你总共通过了多少百分比的复习（即未按重来）。较大、较深的条和左轴

显示成功率；较 细、较亮的条和右轴显示你在该小时内完成的复习数量（这样你就知道结果有多重要）。

回答按钮
此图表显示在学习新/学习卡片、欠熟练卡片和已熟练卡片时你选择「重来」、 「困难」、「良好」或「简单」按钮的次数。Anki 还显示每种状态的卡片的正确复习百分比。

手动分析

如果你对获取 Anki 提供的信息之外的统计数据感兴趣，可以直接访问数据。由于涉及的复杂性，我们无法为此提 供任何支持。

一个选项是编写一个插件，以在统计窗口中添加其他图表或更多详细信息。AnkiWeb 上已经有几个 这样的插件，你可以查看了解其工作方式。

一个更强大且更复杂的选项是直接从 Anki 的数据库中提取复习日志信息并在外部程序中分析它。Anki 使用一种 称为 SQLite 的数据库格式。有许多工具可用于处理 SQLite 数据库；一个最简单的入门工具叫做 SQLite Browser，它允许你查看数据库并导出 CSV 版本的表，以便导入到其他程 序中。

统计数据中最重要的表是「revlog」表，它存储了你进行的每次复习的条目。各列如下：

id
复习进行时的时间，以自 1970 年 1 月 1 日午夜 UTC 起经过的毫秒数。（这有时被称为「Unix 纪元时间」，特 别是以秒而不是毫秒为单位时。）

cid
已复习卡片的 ID。你可以在「cards」表的 id 字段中查找此值以获取更多关于卡片的信息，不过请注意卡片在记 录 revlog 条目和你查它的时候可能已经更改。也就是卡片创建时间的毫秒时间戳。

usn
此列用于跟踪复习的同步状态，对分析没有有用的信息。

ease
复习结束时你按下的按钮（1 为重来，4 为简单）。

ivl
复习后卡片被推到的新间隔。正值为天；负值为秒（用于学习卡片）。

lastIvl
卡片复习前的间隔。首次引入的卡片的最后一次间隔等于「重来」的间隔。

factor
卡片的新简易度系数，以每千分之几为单位。如果简易度系数为 2500，下次你按「良好」时卡片间隔将乘以 2.5。

time

你在选择评分按钮之前花在卡片的问答两面上的时间（以毫秒为单位）。

type

初学为 0，复习为 1，重学为 2，提前学习为 3（这些卡片在它们未到期时在筛选牌组中进行学习）。